

Navodila za uporabo spletne aplikacije "Meduza"

Oktober 2003

Zadnja sprememba: 01.09.2010 (ukinitev TN)

KAZALO

1. SPLOŠNO	3
1.1 Programska in strojna oprema.....	3
2. UPORABA APLIKACIJE	4
2.1 Nastavitve spletnega brskalnika.....	4
2.2 Postopek prijave v aplikacijo Meduza	8
2.2.1 Digitalni certifikat.....	8
2.2.2 Vstop v aplikacijo.....	8
3. GLAVNI MENI	10
3.1 Prenos datotek v Zbirni center.....	11
3.2 Prezem datotek iz Zbirnega centra	14
3.3 Statistika izmenjave datotek.....	18
3.4 Obvestila	23
3.5 Sprememba gesla.....	24
3.6 Izhod iz spletne aplikacije Meduza	25

1. SPLOŠNO

Spletna aplikacija Zbirnega centra se imenuje Meduza in je namenjena neposredni izmenjavi podatkov z Zbirnim centrom (v nadaljevanju ZC) pri poslovanju z novimi plačilnimi instrumenti. Aplikacijo bodo uporabljali komitenti ZC, ki se bodo odločili podatke izmenjevati neposredno z ZC.

Spletni naslov aplikacije Meduza je: **<https://zc.bankart.si>**

Aplikacija Meduza omogoča naslednje:

1. prenos datotek v Zbirni center,
2. prevzem datotek iz Zbirnega centra,
3. pregled statistike izmenjave datotek,
4. pregled raznih obvestil in
5. možnost spremembe gesla.

1.1 Programska in strojna oprema

Za uporabo spletne aplikacije Meduza si mora uporabnik sam zagotoviti programsko in strojno opremo, ki mora zadovoljiti naslednjim minimalnim zahtevam:

- spletni brskalnik:
 - MS Internet Explorer, različica 5.0 ali več
ali
 - Netscape Navigator, različica 6.2 ali več
- dostop do Interneta.

Opozorilo: V navodilih prikazan in opisan uporabniški vmesnik je značilen za operacijski sistem Windows 2000 in spletni brskalnik Internet Explorer 6.0. Ker je uporabniški vmesnik odvisen od vrste programske opreme, ki je nameščena na lokalnem računalniku, se bo v primeru uporabe druge programske opreme prikazal drugačen uporabniški vmesnik, kot je prikazan in opisan v nadaljevanju teh navodil.

2. UPORABA APLIKACIJE

2.1 Nastavitve spletnega brskalnika

Za nemoteno delovanje aplikacije je potrebno pred uporabo aplikacije v spletnem brskalniku nastaviti varne strani "TRUSTED SITES" na naslednji način:

1. Najprej je potrebno odpreti spletni brskalnik (v opisanem primeru je to Internet Explorer, različica 6.0).
2. V orodni vrstici se izbere možnost **Tools** in nato v padajočem meniju **Internet Options...** (Slika 1).

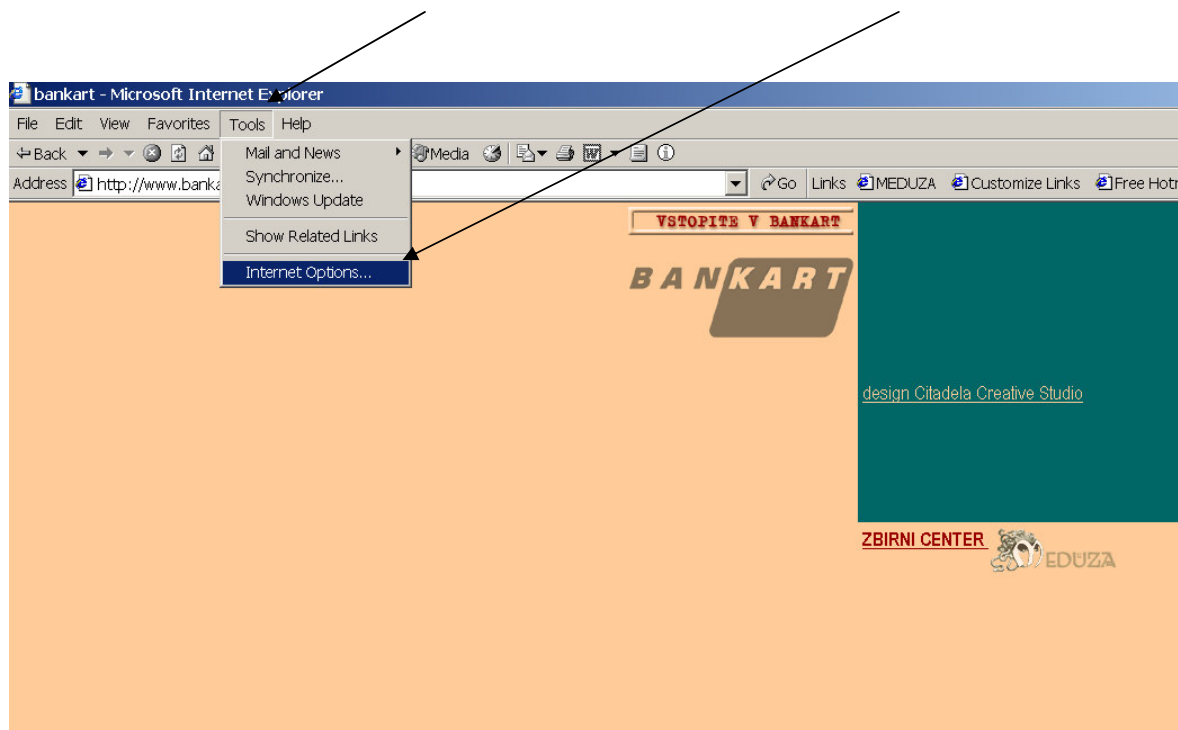

Slika 1: Izbira **Tools – Internet Options...**

3. Na zaslonu se prikaže okno **Internet Options**, kot ga prikazuje Slika 2.

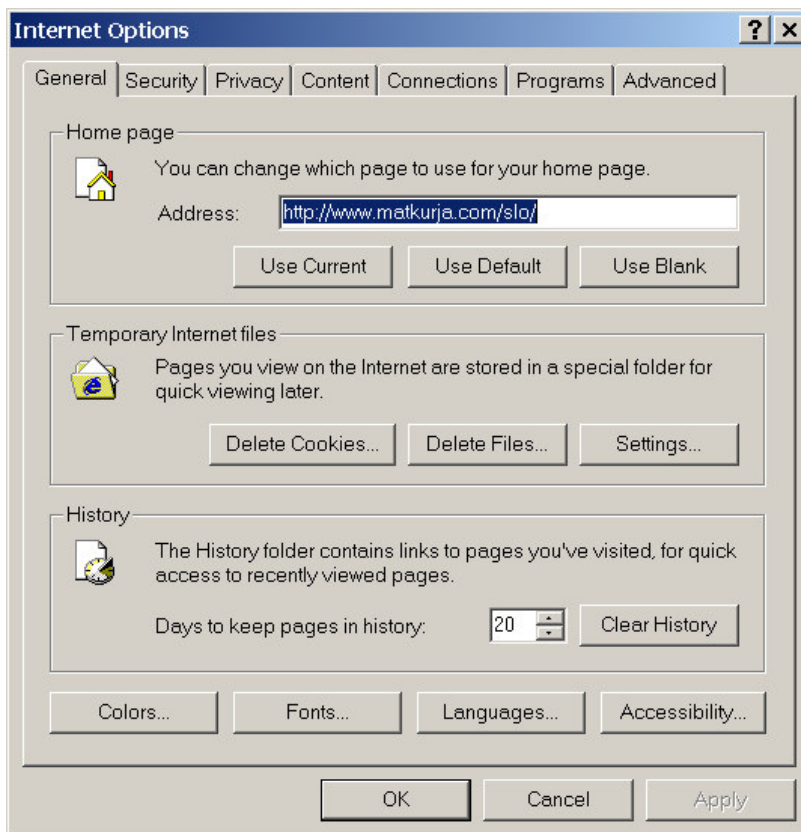

Slika 2: Okno *Internet Options*

4. Nato je potrebno izbrati zavihek **Security**, klikniti na ikono **Trusted Sites** in pritisniti na gumb **Sites...**, kot prikazuje Slika 3.

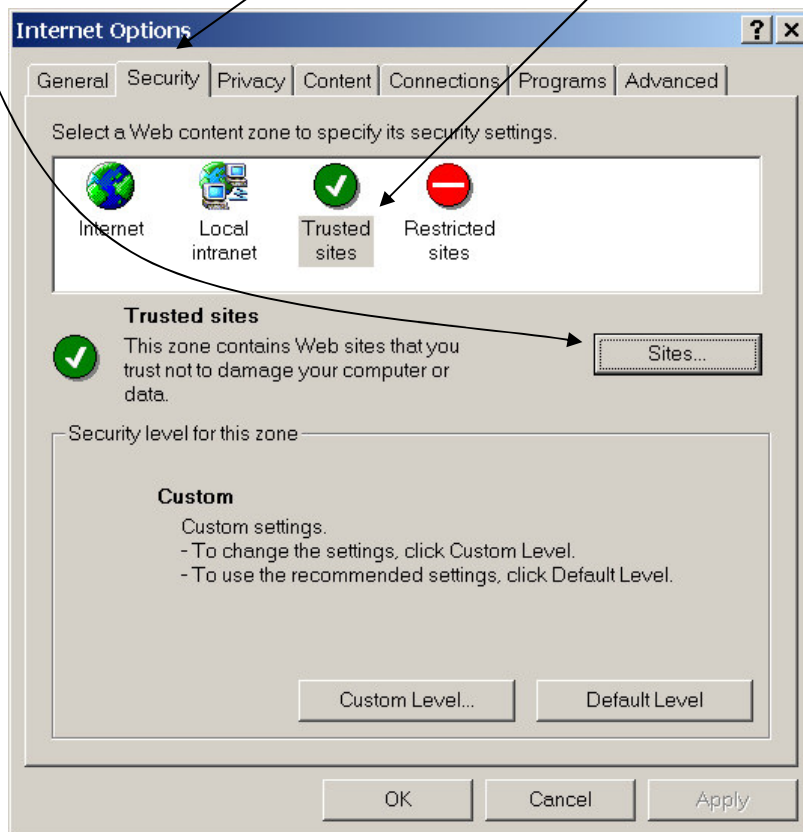

Slika 3: Izbira *Security* – *Trusted Sites* – *Sites...*

5. Na zaslonu se prikaže okno **Trusted Sites**, kot ga prikazuje Slika 4.

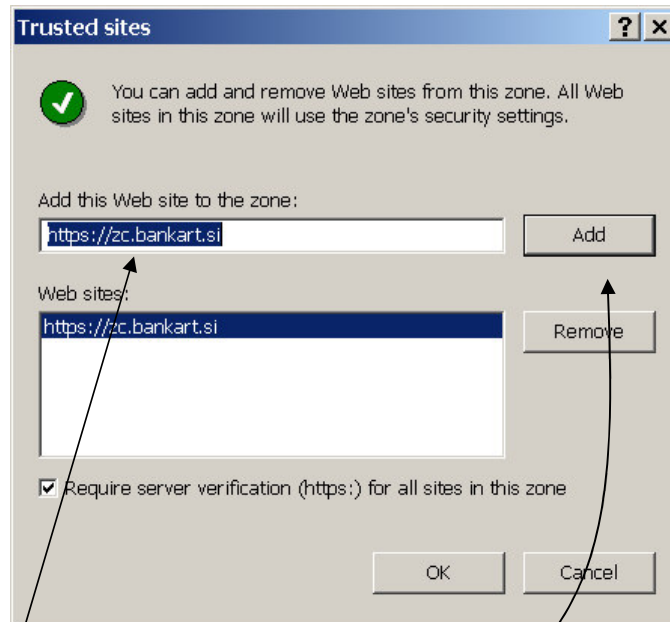

Slika 4: Okno *Trusted Sites*

V polje **Add this Web site to the zone** je potrebno vpisati spletni naslov aplikacije Meduza <https://zc.bankart.si>, nato pa vnos potrditi s pritiskom na gumb **Add**.

Vsa okna je potrebno zapreti s pritiskom na gumb **OK**.

Sedaj je spletni brskalnik pripravljen za delo z aplikacijo Meduza.

2.2 Postopek prijave v aplikacijo Meduza

2.2.1 Digitalni certifikat

Za **dostop** do aplikacije Meduza potrebuje uporabnik digitalni certifikat. Brez digitalnega certifikata ni mogoče dostopati do spletne aplikacije Meduza.

Digitalni certifikat uporabnik pridobi s podpisom posebnega obrazca "**Zahtevek za izdajo digitalnega certifikata – ZBIRNI CENTER**" (v nadaljevanju zahtevek). Ko družba Bankart d.o.o. prejme zahtevek, v roku 8 (osmih) delovnih dni uporabniku po elektronski pošti posreduje referenčno številko, po navadni pošti pa še geslo. Z geslom in referenčno številko uporabnik na spletnih straneh

<https://ac.nlb.si/klik>

prevzame digitalni certifikat za **dostop** do aplikacije Meduza. Navodila za prevzem certifikata se nahajajo na spletnem naslovu

<http://www.bankart.si/slo/prevzem.zip>

in jih lahko uporabnik prenese na svoj lokalni računalnik.

2.2.2 Vstop v aplikacijo

Za **uporabo** aplikacije Meduza uporabnik potrebuje veljaven digitalni certifikat in geslo za vstop v aplikacijo Meduza. Družba Bankart d.o.o. uporabniku geslo za vstop posreduje po elektronski pošti v roku 2 (dveh) delovnih dni od dneva prejema digitalnega certifikata. Navodila za uporabo spletne aplikacije Meduza se nahajajo na spletnem naslovu

<http://www.bankart.si/> (vstopite v Bankart;gumb Zbirni center)

in jih lahko uporabnik prenese na svoj lokalni računalnik.

Vstop v Internet aplikacijo Meduza je možen s spletnim brskalnikom preko naslova <https://zc.bankart.si>. Ob vstopu se prikaže okno **Client Authentication** v katerem uporabnik izbere digitalni certifikat. Če je digitalni certifikat veljaven, se na zaslonu prikaže vstopna maska v aplikacijo Meduza (Slika 5), kjer je potrebno vpisati vstopno geslo.

Aplikacija samodejno iz certifikata razbere uporabniško ime, uporabnik pa mora, za vstop v aplikacijo, vtipkati še geslo (Slika 5). Prvo geslo za vstop v aplikacijo Meduza uporabniku dodeli operater ZC. Aplikacija pa omogoča spremembo gesla s strani uporabnika. Zaradi povečanja varnosti je priporočljivo geslo redno menjavati.

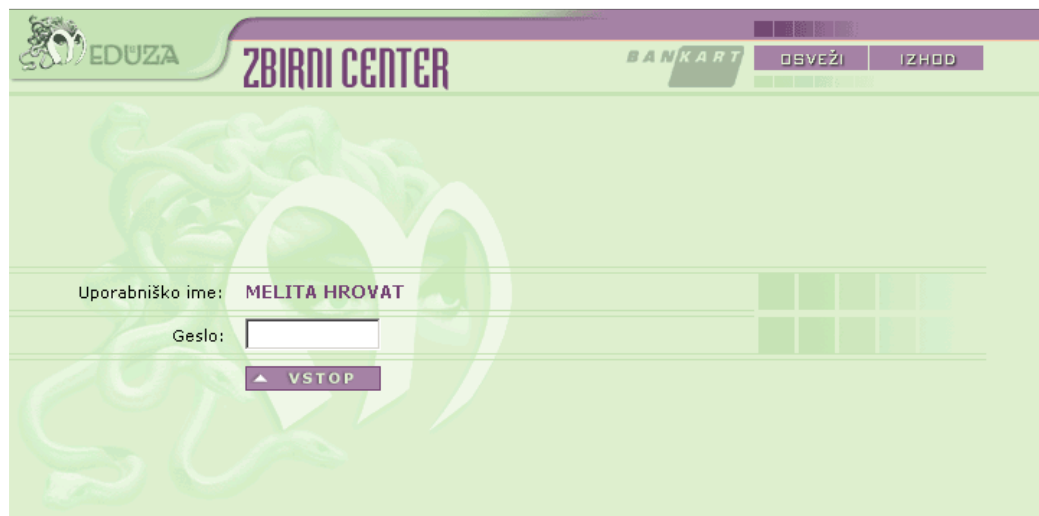

Slika 5: Vstopna maska v aplikacijo Meduza

Ob vnosu napačnega gesla za vstop v aplikacijo Meduza se uporabniku izpiše opozorilo o napaki. Pri vnosu gesel mora biti uporabnik pazljiv, saj je število napačnih vnosov gesla omejeno (Slika 6).

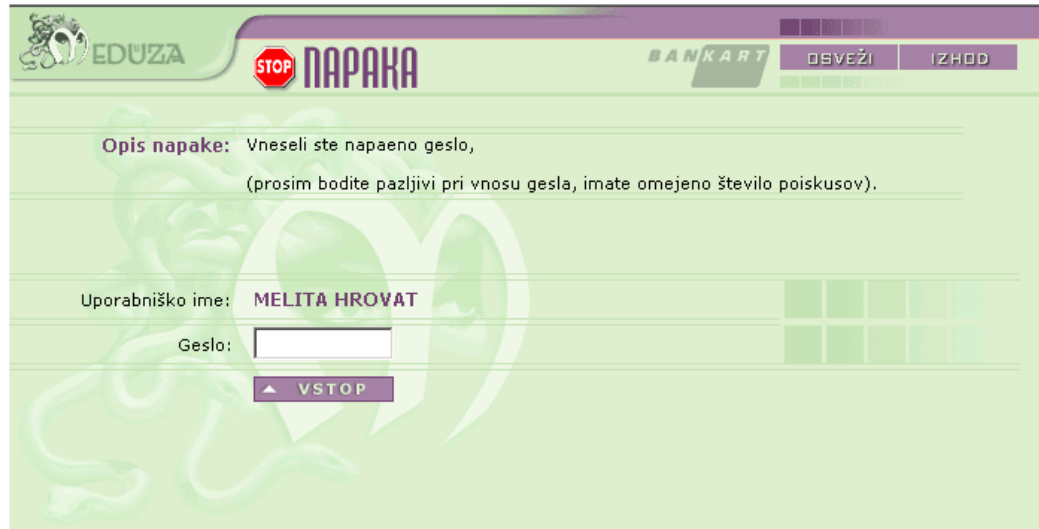
**Slika 6: Napačen vnos gesla**

Po petih napačnih vnosih gesla za vstop v aplikacijo, le-ta obvesti uporabnika, da je omejeno število poskusov vstopa v aplikacijo preseženo in da je uporabniško ime zaklenjeno (Slika 7). V tem primeru mora uporabnik certifikata na elektronski naslov zbirni.center@bankart.si poslati Zahtevek za deblokado gesla za uporabo spletne aplikacije Meduza (Priloga 1). Zbirni center na elektronski naslov, registriran v Centralnem registru ZC, posreduje uporabniku novo geslo za vstop v aplikacijo.

**Slika 7: 5-kratni napačen vnos gesla (zaklenjeno uporabniško ime)**

3. GLAVNI MENI

Ob uspešni identifikaciji uporabnika se na zaslону prikaže stran **Glavni meni**, kot jo prikazuje Slika 8.

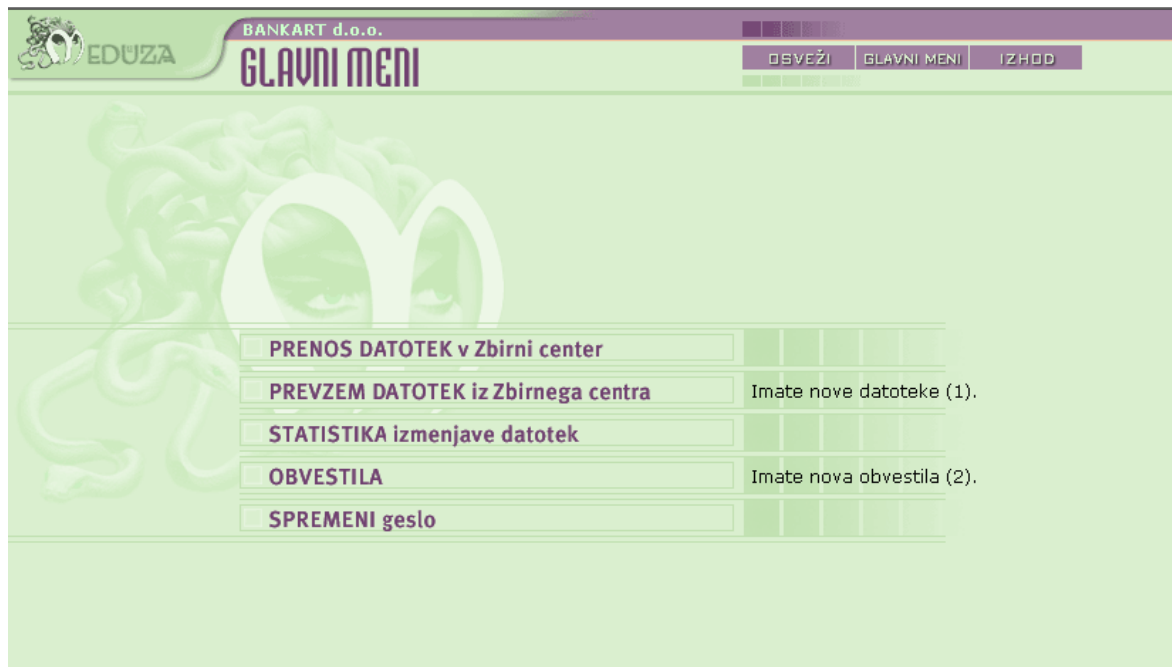

Slika 8: Glavni meni

Na osnovni strani **Glavni meni** lahko uporabnik izbira med različnimi možnostmi:

1. Gumb **PRENOS DATOTEK v Zbirni center** omogoča prenos datotek v Zbirni center.
2. Gumb **PREVZEM DATOTEK iz Zbirnega centra** omogoča prevzem datotek iz Zbirnega centra. V primeru, da na prevzem uporabnika čakajo **nove** datoteke iz ZC, se v glavnem meniju nahaja ustrezno obvestilo (Primer: "Imate nove datoteke. (1)").
3. Gumb **STATISTIKA IZMENJAVE DATOTEK** omogoča pregled statistike izmenjanih datotek.
4. Gumb **OBVESTILA** omogoča posredovanje krajših sporočil v Zbirni center oziroma pregled poljubnih obvestil iz Zbirnega centra. V primeru novih neprebranih obvestil je uporabnik o tem obveščen v glavnem meniju (Primer: "Imate nova obvestila. (3)").
5. Gumb **SPREMENI GESLO** omogoča uporabniku spremembo obstoječega gesla.

V desnem zgornjem kotu so trije gumbi z naslednjimi funkcijami:

- **OSVEŽI** – osvežitev podatkov prikazanih v glavnem meniju
- **GLAVNI MENI** - vrnitev na začetek programa v pogovorno okno Glavni meni in
- **IZHOD** - izhod iz spletne aplikacije Meduza.

3.1 Prenos datotek v Zbirni center

Pomembno: V ZC se lahko prenašajo samo kompresirane datoteke (datoteke s končnico **.zip**). Ime datoteke, ki je predvidena za prenos v ZC, je poljubno.

Po pritisku na gumb **PRENOS DATOTEK** v Zbirni center se odpre stran, kot jo prikazuje Slika 9.

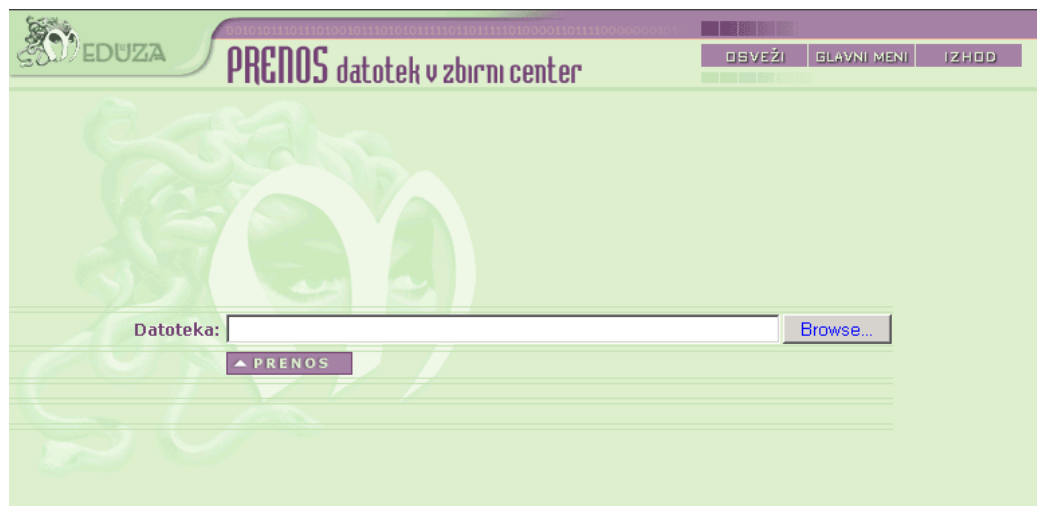

Slika 9: Prenos datotek v Zbirni center

Ob pritisku na gumb **Browse** se odpre pogovorno okno, v katerem uporabnik izbere datoteko za prenos v ZC (Slika 10).

Za prenos je možno izbrati le eno datoteko. Ko je datoteka izbrana, se izbiro potrdi s pritiskom na gumb **Open**.

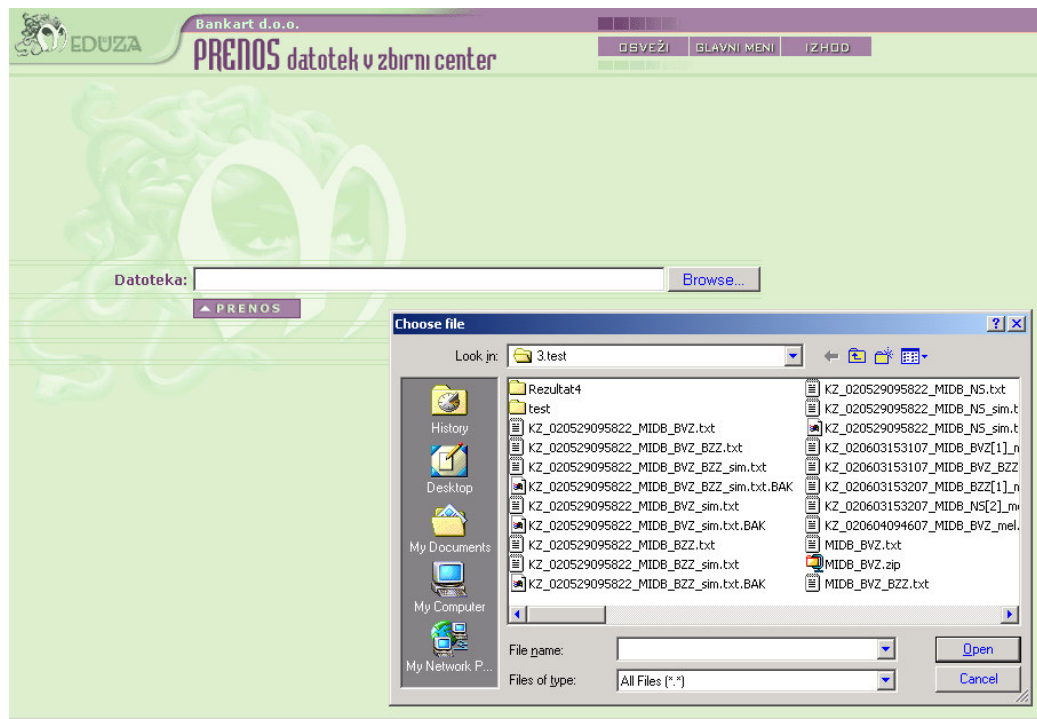

Slika 10: Izbira datoteke za prenos v Zbirni center

Na strani »**Prenos datotek v Zbirni center**« se v polju **Datoteka** prikaže ime izbrane datoteke za prenos v Zbirni center (Slika 11). Prenos datoteke se potrdi s pritiskom na gumb **PRENOS**.

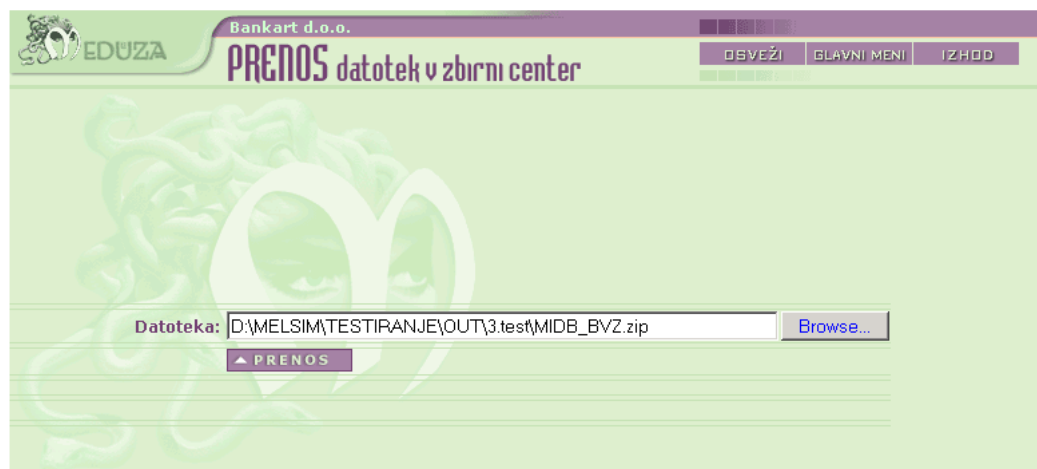

Slika 11: Izbrana datoteka za prenos v Zbirni center

V primeru uspešnega prenosa datoteke v Zbirni center se izpiše **Obvestilo**, kot ga prikazuje Slika 12.

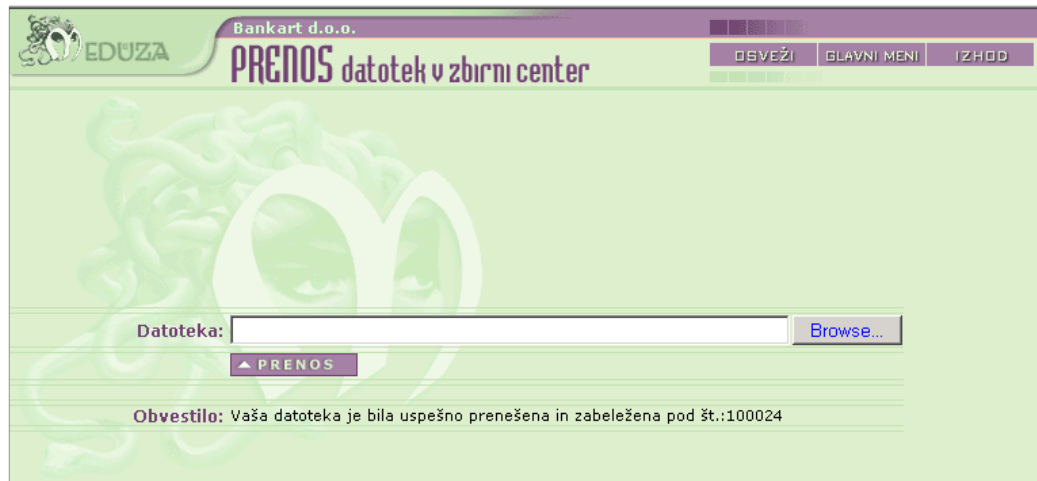

Slika 12: Obvestilo o uspešnem prenosu datoteke v Zbirni center

Po uspešnem prenosu datoteke se lahko postopek prenosa datoteke v ZC ponovi tudi za druge datoteke. V Zbirni center se lahko prenaša samo kompresirane datoteke (datoteke s končnico **.zip**). V primeru, da izbrana datoteka ni kompresirana, se prikaže okno z opozorilom, da je prenos dovoljen samo za »Zip« datoteke (Slika 13). S pritiskom na gumb **OK** se nadaljuje z opisanim postopkom za izbiro datoteke za prenos.



Slika 13: Prikaz okna ob izboru napačne datoteke

3.2 Prevzem datotek iz Zbirnega centra

Pomembno: Zbirni center ima za izhodne datoteke, pripravljene za prevzem s strani poslovnega partnerja, vnaprej predpisana naslednja imena:

Imena datotek, pripravljenih na prevzem s strani uporabnika:

MOPPLMMDDHHNNS.zip	- posebne položnice
MODOLMMDDHHNNS.zip	- direktne odobritve
MOBLLMMDDHHNNS.zip	- direktne obremenitve
MOINLLMMDDHHNNS.zip	- info datoteke
MOPRLLMMDDHHNNS.zip	- preverjanje računov
MOKZLLMMDDHHNNS.zip	- kontrolni zapisi

kjer pomeni:

M = oznaka za aplikacijo Meduza,

O = oznaka za izhod – OUT,

PP, DO, DB, IN, PR, KZ = oznaka storitve,

LLMMDDHHNNS = leto, mesec, dan, ura, minuta, sekunda kreiranja datoteke

Zip datoteke pa vsebujejo ASCII datoteke, poimenovane na naslednji način:

MOPXXXXXXXXXLLMMDDHHNNS.ZC	- posebne položnice
MODXXXXXXXXXLLMMDDHHNNS.ZC	- direktne odobritve
MOBXXXXXXXXXLLMMDDHHNNS.ZC	- direktne bremenitve
MOINXXXXXXXXXLLMMDDHHNNS.ZC	- info datoteke
MOPRXXXXXXXXXLLMMDDHHNNS.ZC	- preverjanje računov
MOKZXXXXXXXXXLLMMDDHHNNS.ZC	- kontrolni zapisi

kjer pomeni:

M = oznaka za aplikacijo Meduza,

O = oznaka za izhod – OUT,

PP, DO, DB, IN, PR, KZ = oznaka storitve,

XXXXXXXX = davčna številka uporabnika,

LLMMDDHHNNS = leto, mesec, dan, ura, minuta, sekunda kreiranja datoteke

Formalna kontrola:

V primeru, ko uporabnik pošlje v sistem datoteko, ki ne vsebuje vodilnega ali zbirnega zapisa ali pa je napačna struktura zapisov (dolžina zapisa ≠ 193 znakov), aplikacija datoteko zavrne že na samem vhodu. V tem primeru uporabnik dobi zavrnitev paketa v obliki kontrolnega zapisa, vendar ima ime datoteke **drugačno** strukturo od zgoraj opisanih:

KZ_LLMMDDHHNNS_ime

kjer pomeni:

KZ = kontrolni zapis,

LLMMDDHHNNS = leto, mesec, dan, ura, minuta, sekunda kreiranja datoteke

ime = originalno ime datoteke

Ob pritisku na gumb **PREVZEM DATOTEK iz Zbirnega centra** se v glavnem meniju odpre stran, kot jo prikazuje Slika 14. Na tej strani je izpisan seznam tako neprenesениh datotek (polje v koloni **Zadnji prevzem ob** je prazno) kot prenesениh datotek (polje v koloni **Zadnji prevzem ob** je napolnjen z datumom in uro).

Prenesene datoteke so uporabniku na voljo za prevzem še 7 dni od zadnjega prevzema, neprenesene datoteke pa 7 dni od datuma priprave datoteke v ZC, nato jih aplikacija ZC odstrani.

Ob uspešnem prevzemu datoteke na lokalni računalnik se na strani "Prevzem datotek iz Zbirnega centra" poleg datuma in ure zadnjega prevzema pojavi gumb . Ob pritisku na ta gumb lahko uporabnik sam umakne datoteko iz seznama datotek takoj po uspešnem prevzemu le-te.

Vse datoteke so arhivirane v ZC. ZC omogoča uporabniku prevzem datoteke tudi po preteku roka za prevzem(7 dni). V tem primeru mora uporabnik poklicati v ZC ali uporabiti možnost **Obvestila** v glavnem meniju, kjer navede zahtevo za ponoven prevzem določene datoteke.



Datum in ura	Ime datoteke	Zadnji prevzem ob
17.7.2002 09:08	KZ_020717090730_MIDB_BVZ.txt	
17.7.2002 08:05	MOKZ020717080010.zip	17.7.2002 09:08 

Slika 14: Stran za pregled datotek, pripravljenih za prevzem

Datoteko uporabnik prenese tako, da se postavi na ime datoteke, ki jo želi prenesti in jo z klikom na gumb miške izbere. Prikaže se pogovorno okno "File Download", ki ponudi dve možnosti (Slika 15):

- pregled datoteke na obstoječi lokaciji (Open this file from its current location) ali
- shranjevanje datoteke na disk (Save this file to disk).

Uporabnik izbiro potrdi s pritiskom na gumb **OK**. V primeru, ko uporabnik želi prekiniti prenos datoteke, to stori s pritiskom na prekinitveni gumb **Cancel**.

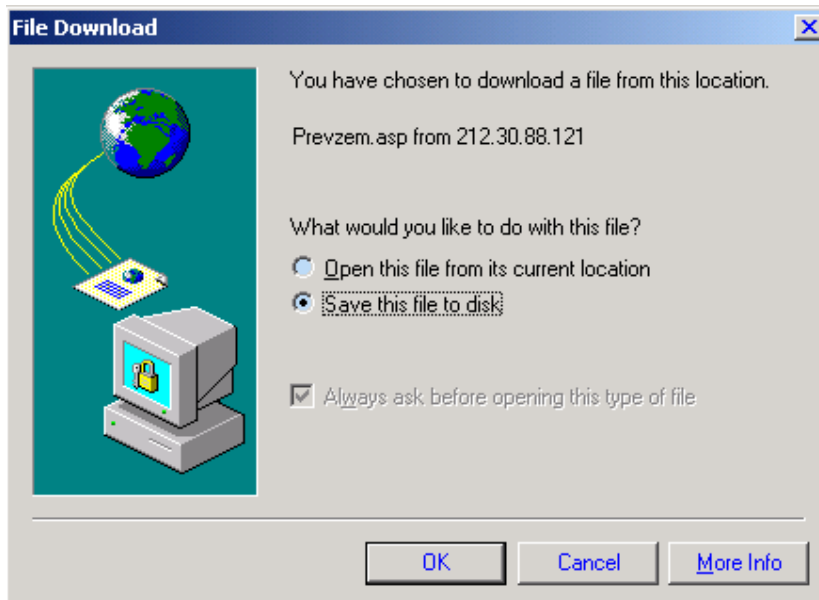

Slika 15: Okno za prevzem datoteke iz Zbirnega centra

Priporočljivo je, da se datoteka za prevzem shrani na lokalni disk. V primeru te izbire se prikaže okno "Save As" v katerem se določi lokacijo, kamor se datoteka shrani ter njeno ime. Lokacija in ime se potrdita s pritiskom na gumb **Save** (Slika 16).

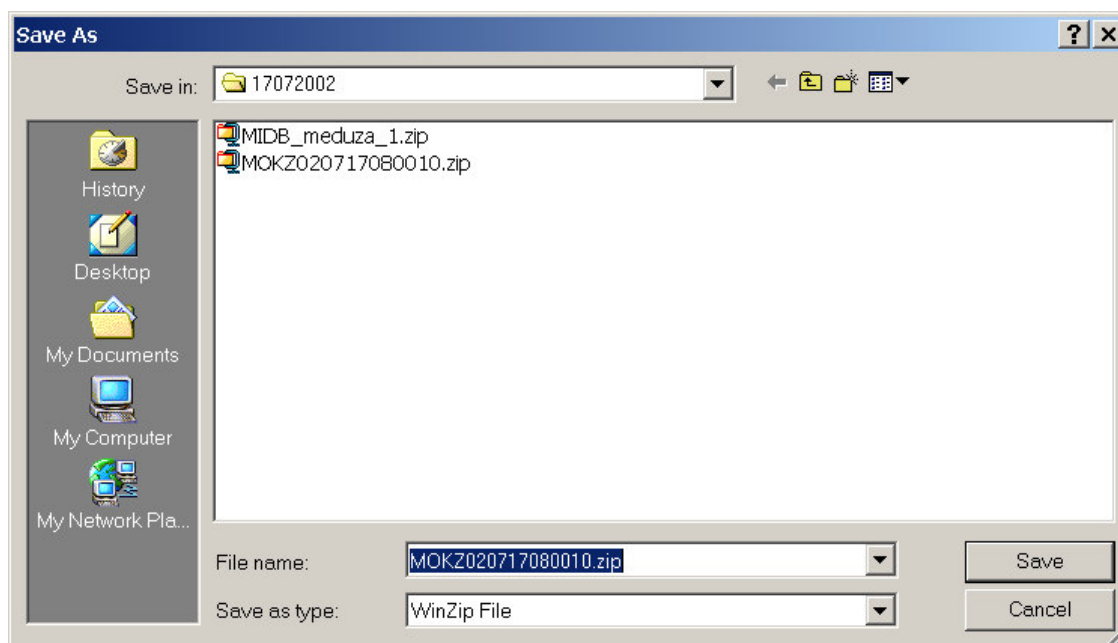

Slika 16: Okno za izbiro lokacije ter imena prevzete datoteke

V primeru uspešno prevezete datoteke iz ZC, se prikaže okno »Download complete«, prikazan na Sliki 17. S pritiskom na gumb **Close** je postopek prevzema datoteke zaključen.

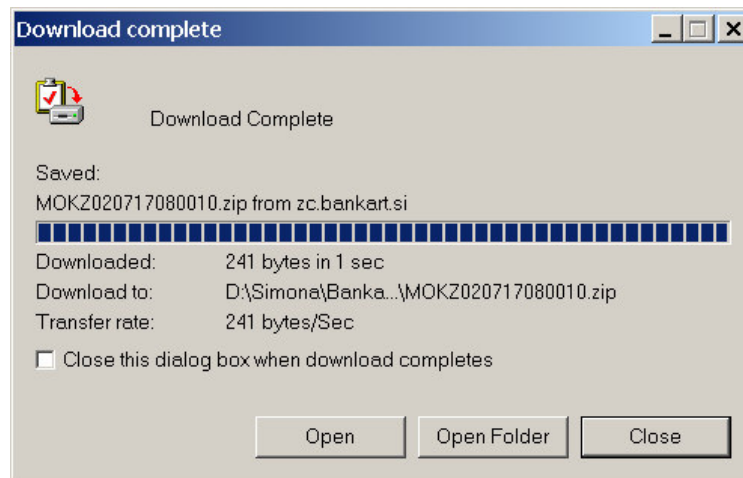

Slika 17: Okno uspešno opravljenega prevzema datoteke

3.3 Statistika izmenjave datotek

Ob izbiri možnosti **STATISTIKA izmenjave datotek** se odpre stran, kot jo prikazuje Slika 18.

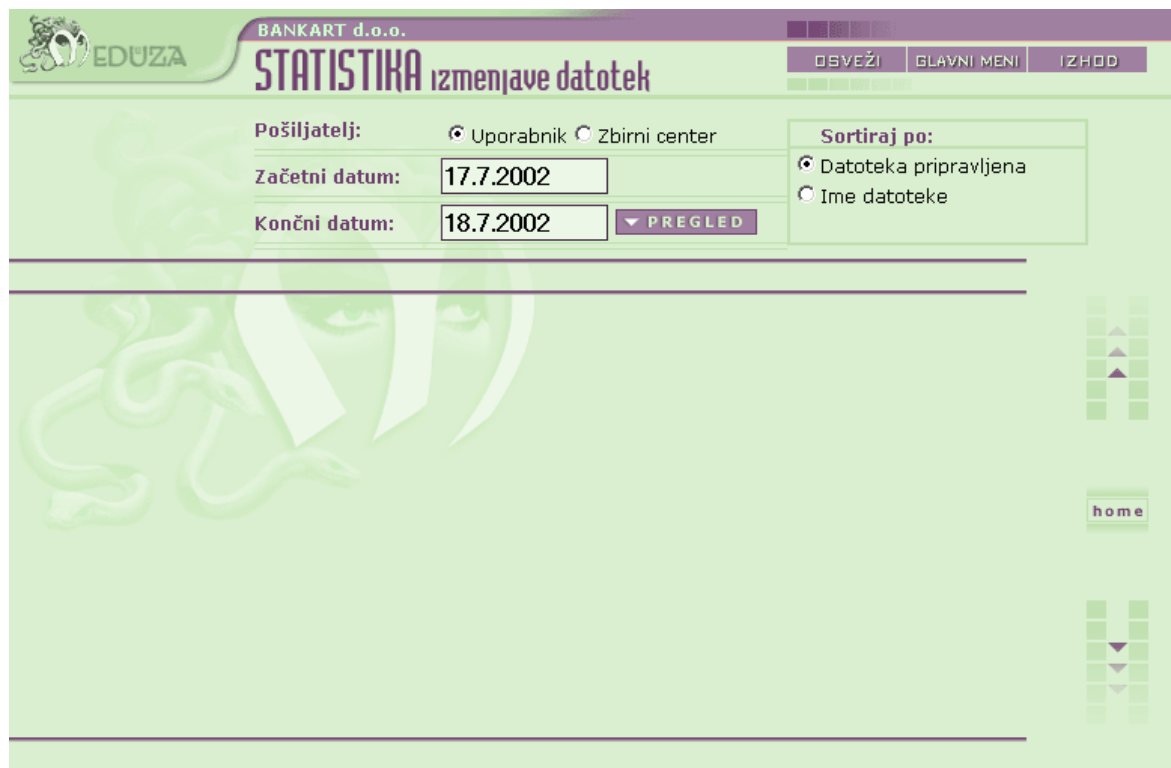

Slika 18: Statistika izmenjave datoteke

Pri pregledu statistike izmenjanih datotek mora uporabnik najprej označiti pošiljatelja (Uporabnik ali Zbirni center) in določiti začetni in končni datum obdobja, za katerega želi pregledati zgodovino prenesenih datotek. Nato pritisne na gumb **PREGLED**.

a.) Statistika izmenjave datotek, ko je **pošiljatelj uporabnik aplikacije ZC (statistika datotek poslanih v ZC)**, vsebuje naslednje podatke:

- datum in uro prenosa datoteke,
- status prenosa datoteke (uspešen ali neuspešen prenos) in
- ime datoteke, ki jo je uporabnik prenesel v ZC (Slika 19).

BANKART d.o.o.
STATISTIKA izmenjave datotek

OSVEŽI | GLAVNI MENI | IZHOD

Pošiljatelj: Uporabnik Zbirni center

Začetni datum: 16.7.2002

Končni datum: 18.7.2002

Sortiraj po:
 Datum in ura prenosa
 Ime datoteke

Datum in ura prenosa	Status	Ime datoteke
17.07.2002 09:07	USPEŠEN PRENOS	MIDB_BVZ.zip
17.07.2002 08:00	USPEŠEN PRENOS	MIDB_meduza_1.zip
16.07.2002 14:35	USPEŠEN PRENOS	do_1318.zip

home

Slika 19: Pošiljatelj podatkov je uporabnik

Seznam datotek lahko uporabnik sortira in sicer:

1. **po datumu in uri prenosa datoteke v ZC** – ob izbiri te opcije in pritisku na gumb **Pregled** se datoteke na seznamu sortirajo tako, da se datoteka, ki je bila **zadnja** posredovana v ZC, nahaja na prvem mestu.
2. **po imenu datoteke** - ob izbiri te opcije in pritisku na gumb **Pregled** se datoteke na seznamu sortirajo glede na ime datoteke po abecednem redu.

b.) Statistika izmenjave datotek, ko je **pošiljatelj Zbirni center (statistika iz ZC prenesenih datotek)**, vsebuje naslednje podatke:

- datum in uro, ko je Zbirni center pripravil datoteko za uporabnika,
- status prenosa (**ŽE PRENESENO** – datoteka, ki je že bila prevzeta s strani uporabnika oziroma **NOVA DATOTEKA** – datoteka, ki čaka na prvi prevzem s strani uporabnika) in
- ime datoteke, ki jo je ZC pripravil za uporabnika (Slika 20).

Iz statistike so razvidne datoteke, ki so jih **pooblašчени uporabniki aplikacije znotraj nekega podjetja** prevzeli iz ZC.

BANKART d.o.o. **STATISTIKA izmenjave datotek**

OSVEŽI GLAVNI MENI IZHOD

Pošiljatelj: Uporabnik Zbirni center

Začetni datum: 16.7.2002

Končni datum: 18.7.2002

Sortiraj po:

- Datoteka pripravljena
- Ime datoteke
- Zadnji prenos datoteke

Datoteka pripravljena	Status	Ime datoteke
17.07.2002 09:08	● ŽE PRENEŠENO	KZ_020717090730_MIDB_BVZ.txt
17.07.2002 08:05	● ŽE PRENEŠENO	MOKZ020717080010.zip
16.07.2002 14:50	● ŽE PRENEŠENO	MOKZ020716144510.zip

home

Slika 20: Pošiljatelj podatkov je Zbirni center

Pri izpisu statistike izmenjanih podatkov, ko je pošiljatelj Zbirni center, se pri daljšem postanku miškega kazalcana imenu že prenesene datoteke, pojavi informativno okence, ki uporabniku pove, kdo in kdaj (datum in uro) je opravil **zadnji prenos** datoteke iz ZC (Slika 21).

BANKART d.o.o.
STATISTIKA izmenjave datotek

OSVEŽI GLAVNI MENI IZHOD

Pošiljatelj: Uporabnik Zbirni center

Začetni datum:

Končni datum: **PREGLED**

Sortiraj po:
 Datoteka pripravljena
 Ime datoteke
 Zadnji prenos datoteke

Datoteka pripravljena	Status	Ime datoteke
17.10.2003 12:18	ŽE PRENEŠENO	MOKZ031017121230.zip
17.10.2003 12:13	ŽE PRENEŠENO	KZ_031017121244_MIPR42780071031017120300.zip
15.10.2003 09:58	ŽE PRENEŠENO	KZ_031015095742_NIDB29370876031015095500.zip
15.10.2003 09:55	ŽE PRENEŠENO	KZ_031015095440_MIDB56041039031015095000.zip
14.10.2003 13:59	ŽE PRENEŠENO	KZ_031014135839_MIDB29370876031014135300.zip
14.10.2003 13:54	ŽE PRENEŠENO	KZ_031014135839_MIDB29370876031014135300.zip
08.10.2003 12:15	ŽE PRENEŠENO	KZ_0310081121500.zip <small>Zadnji prenos datoteke: 15.10.2003 9:58:00 Prenašal: Melita Hrovat</small>
08.10.2003 09:47	ŽE PRENEŠENO	MOKZ031008094227.zip
03.10.2003 09:33	ŽE PRENEŠENO	KZ_031003093328_MIDO68297530031003093000.zip
03.10.2003 08:24	ŽE PRENEŠENO	KZ_031003082427_MIDO68297530031003081900.zip

Slika 21: Prikaz podatka zadnjega prenosa

Seznam datotek, ko je pošiljatelj ZC lahko uporabnik sortira na tri načine:

1. **po datumu in uri priprave datoteke v ZC** – ob izbiri te možnosti in pritisku na gumb **Pregled** se datoteke na seznamu sortirajo tako, da se datoteka, ki je bila **zadnja** pripravljena v ZC, nahaja na prvem mestu.
2. **po imenu datoteke** - ob izbiri te možnosti in pritisku na gumb **Pregled** se datoteke na seznamu sortirajo glede na ime datoteke po abecednem redu.
3. **po datumu in uri zadnjega prenosa oz. prevzema datoteke iz ZC** – ob izbiri te možnosti in pritisku na gumb **Pregled** se datoteke na seznamu sortirajo tako, da se datoteka, ki je bila **prva** prenesena iz ZC, nahaja na prvem mestu.

V primeru, ko v določenem obdobju ni prenosa podatkov, se izpiše obvestilo, prikazano na Sliki 22.

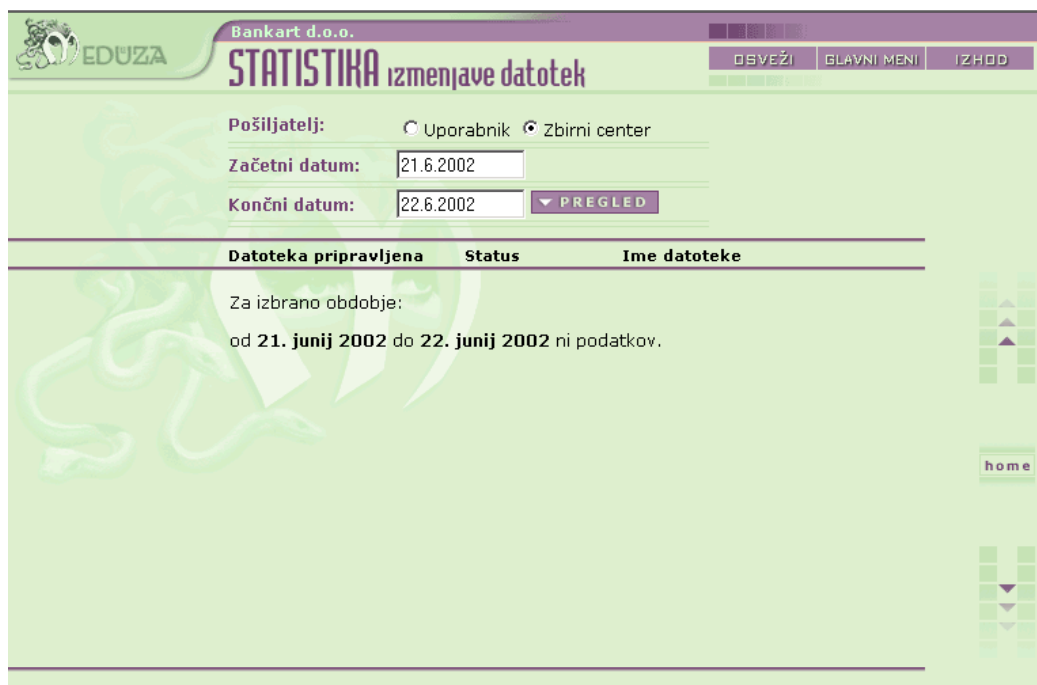

Slika 22: Obvestilo v primeru, ko ni podatkov

V primeru, ko uporabnik napačno vnese začetni ali končni datum, se izpiše obvestilo, prikazano na Sliki 23.

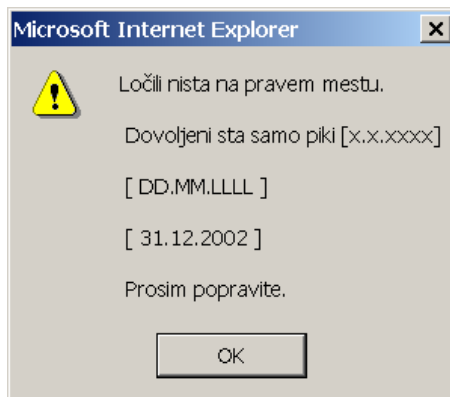

Slika 23: Obvestilo v primeru, ko je vnos datuma napačen

3.4 Obvestila

Ob izbiri možnosti **OBVESTILA** se odpre stran "Obvestilo", kot jo prikazuje Slika 24.

Datum	Sporočila zbirnega centra	Že prebrano / Umakni
16.7.2002	To pa drugo. Kako kaj izgleda. A bo v redu. A je treb še kaj popraviti ?	
16.7.2002	To je prvo testno sporočilo.	

Slika 24: Obvestila

V polje za besedilo uporabnik vpiše vsebino obvestila za ZC in pritisne gumb **Pošlji**. Obvestilo je tako poslano v ZC.

V spodnjem delu strani "Obvestilo" je prikazan seznam obvestil, ki jih je ZC pripravil za uporabnika aplikacije. Seznam vsebuje naslednje podatke:

- Datum – datum nastanka obvestila v ZC,
- Sporočila Zbirnega centra – celotna besedila sporočil,
- gumb »Že prebrano / Umakni« - ob pritisku na gumb bo ZC umaknil že prebrano obvestilo iz seznama obvestil.

3.5 Sprememba gesla

Ob izbiri možnosti **SPREMENI GESLO** se odpre stran "Spremeni geslo", kot jo prikazuje Slika 25.

Slika 25: Sprememba gesla

V polje "Staro geslo" mora uporabnik vpisati trenutno veljavno geslo. V polje "Novo geslo" uporabnik vpiše novo geslo, ki mora biti sestavljeno iz črk ali števil, lahko tudi kombinacija omenjenih znakov. Ločila niso dovoljena. Dolžina zapisa gesla je lahko najmanj štiri (4) in največ dvajset (20) znakov. V polje "Ponovi novo geslo" uporabnik za potrditev še enkrat vpiše novo geslo. S pritiskom na gumb "SPREMENI" je geslo spremenjeno. Ob naslednjem vstopu v aplikacijo je potrebno vpisati novo geslo.

V primeru, ko uporabnik vnese napačno novo geslo (neprimerna dolžina zapisa, uporaba ločil,...), aplikacija prikaže sporočilo o napaki, kot je prikazano na Sliki 26. V tem primeru je potrebno pritisniti na gumb *OK* in ponoviti vnos novega gesla.

Slika 26: Napačen zapis gesla

3.6 Izhod iz spletne aplikacije Meduza

Uporabnik z izhodom iz spletne aplikacije Meduza onemogoči možnost zlorabe. Izhod iz aplikacije se izvede s pritiskom na gumb "Izhod". Če uporabnik tega ne stori je aplikacija še nekaj minut v seji ("živa") in omogoča opravljanje funkcij, katerim je namenjena.

Zaradi varnostnih razlogov spletna aplikacija Meduza tudi v primeru, ko je v seji, a se ne uporablja, po določenem času ponovno zahteva vnos gesla za vstop v aplikacijo.

Priloga št. 1**Zahtevak za deblokado gesla za uporabo spletne aplikacije Meduza****IZPOLNI UDELEŽENEC SISTEMA ZC**

Številka zahtevka: BBBBBBBB – davčna številka udeleženca
ZC
YYYY – leto; MM – mesec; DD – dan
SS – zaporedna številka zahtevka

Naziv udeleženca sistema ZC:

Naslov udeleženca:

Uporabnik certifikata:

Telefon:

Telefax:

E-mail:

Datum pošiljanja zahtevka: **Čas pošiljanja zahtevka:**

Opombe:

IZPOLNI BANKART

Datum prejema zahtevka: **Čas prejema zahtevka:**

Datum pošiljanja novega gesla: **Čas pošiljanja novega gesla:**

Postopek izvedel: